Bɔko 232 nan sɔngɔ d. 21
2005 san feburuyekalo

Jekabaara

Jamana CMDT World Vision

Cikela ceman n'a musoman kunnafonisɛben
a bɛ bɔ kalo o kalo
Jamana baarada la BP: 2043 Bamako (Mali)

Kɔɔri koloma sɔngɔ sigi bɛnkansɛbɛn bolonɔbilaw kɛra, Baarasan saba nata kanma.

ɲɛ 3-4-5-10-12nan

Dantigɛlikan

Desanburukalo tile 31, san 2004, o kɛra donba de ye diɲɛ kɔnɔ, maaw bɛ mɛɛn ka min kɔlɔlɔw lakali, kɛrɛnkɛrɛnnya la, diɲɛ kɔɔrisɛnɛnaw. O don de, sariya labatoli bɛ waleyali daminɛ min tun tara ka bi san tan, nka, n'a waleyali tun ma daminɛ fɔlɔ. O sariya bɛ kɔɔrisɛnɛ jamanaw kelen kelen bɛɛ de yamaruyali kan k'u ka kɔɔri feere u sagonasanbaga ma, yɔrɔ la fana, yɔrɔ min ka di u ye. O dun nafaba bɛ kɔɔrisɛnɛ jamanaba koladɔnbaliw de kan ka se sisan ma, i n'a fɔ Sinuwa jamana. Ni san tɛmɛnɛnw la, Sinuwa jamana ka kɔfɛ kɔɔri santa de barika tun ka ca, k'a daminɛ ɲinan na, a ka kɔkan kɔɔri labɔta de barika bɛ se ka bonya feere kanma.

O da dun man di Afriki kɔɔrisɛnɛ jamanabaw la i n'a fɔ Mali, Marɔku, Tinizi...

Nka, ka da jamanakuntigi ATT ka san kura jɛmukan kɔnɔkow kan, an bɛ se k'a fɔ ko bɔda b'an ye. Ni fɔtaw kɛra kɛtaw kɔni !

An bɛ waati min na bi, nafa min bɛ se ka sɔrɔ an bolo, o ye kɔɔri bayɛlɛmadaw de cayali ye an ka jamana kɔnɔ.

Jamanakuntigi dun ka jɛmukan y'a n hakililatigɛ o sirategɛ de la.

Tumani Yalam Sidibe

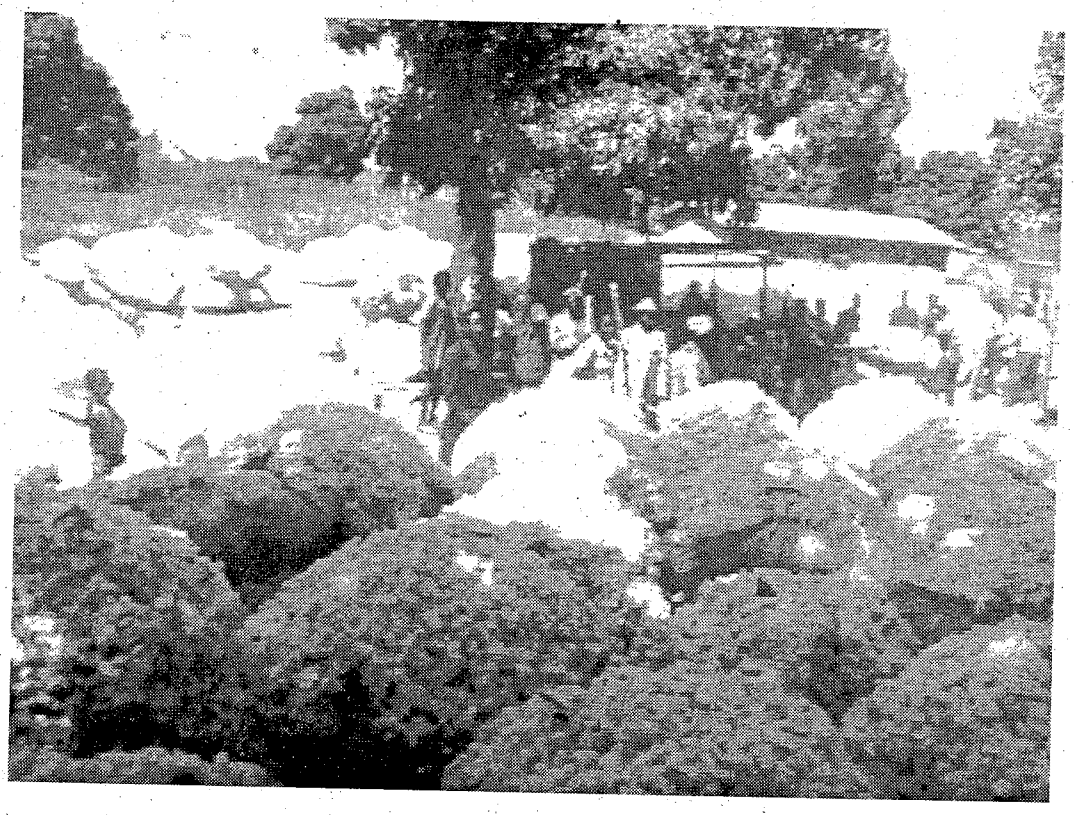

Segu ofisi-iri ye malo ɲɛnajɛ kɛ joro

ɲɛ 8 nan

Sirakɔrɔla komini lahalaw

ɲɛ 8-9 nan

Batakiw ka bɔ bankumana

ɲɛ 9 ni 10 nan

"Kalan bɛ mɔgɔ sɔn hakili la, nka kunnafoni bɛ mɔgɔ bɔ kunpan na" Yɔrɔ Ulen Sidibe

Yali nin ye fura sɔrɔtɔ ye gɛlɛyaw la wa

Kosa in na, kunnafoni dɔ gansɛra an ka jamana kunnafonidi taasiraw bɛɛ fɛ : sɛbɛnw ni arajow bɛɛ ko ko kɛnyɛrɛyew jɔyɔrɔ bɛna bonya sɛnɛko yiriwabaaraw la, ka ɲɛsin cikɛlaw ma : sɛnɛ

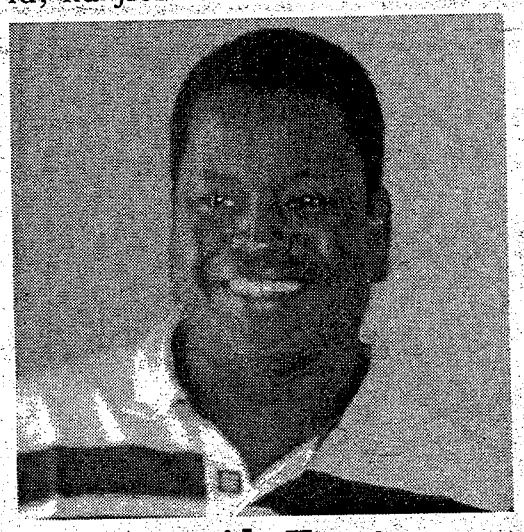

Hamidu Konate

nafafɛnw laseli la u ma, i n'a fɔ nɔgɔw ni furajiw, cikɛ-minɛnw laseli u ma, fo ka se baganw ma. O bɔlen kɔ yen, kɛnyɛrɛye tigilamaaw bɛn'u sendon hali cikɛlaw kɔlɔsili baaraw la, i n'a fɔ monitɛrɛw b'a kɛ cogo min cikɛ ka taaɲɛ baaradaw la (CMDT, OHVN...). Nin waleya in min bɛna kɛ sababu ye ka cikɛbaarada binnen kɔrɔ dɔw nɔ fa, i n'a fɔ OACV, o ka kan ka kunbɛn ni barika ye.

Nka, fɛn kelen bɛ yen min bɛ maa dusu lafin dɔnin. O y'an ka cakɛdaw feereli ye. Ni CMDT kunkanta bɛ ka fɔ ka boloda san 2008 kanma, an ka tigatulu dilanbaarada kɔni, n'o ye "Huikoma" ye, o kɔni ta kɛlen bɛ fɛn waleyalen ye ka ban, barisa a feereliko bɛɛ bolodalen don san 2005 in kɔnɔ. Cakɛda feereli t'a danma kojugu ye dɛrɛ. Unhun ! Nka a feerecogo jugu de b'a kɛ maɲumako ye. Nɔntɛ, n'a kɛra ka ɲɛ, jamana b'a ka ninyɔrɔ sɔrɔ, awa, a baaradaw cakɛlaw fana bɛ u ninyɔrɔ sɔrɔ. O kanma n bɛ dugawu kɛ Ala ka barika di an ka jamana kolatigɛlaw ma u ka baara ninnu kɛ ladiriya kɔnɔ. Maa se t'i denmuso min ka cɛlataa la, i b'a fɔ ko Ala k'i sigiyɔrɔ daamu !

Nka, maa wɛrɛ ye i dɛmɛ cogo o cogo, an k'a dɔn ko maa si tɛ se ka kɛ fɛn ye i yɛrɛ kɔ dɛrɛ. A waati bɛrɛbɛrɛ sera sa cikɛlaw yɛrɛ k'u yɛrɛ labɛn. Ka ko kɛ ɲɔgɔn ye, ka ko to ɲɔgɔn ye, ka sɔn ɲɔgɔn ta ma, walasa u ka yiriwa bɛ sabati u ka sigidaw kɔnɔ. O dun tɛ se ka kɛ u jɛtɔnw (duguyiriwatɔnw "AW") labarikali kɔ, u ka daɲɔgɔnna, an'u ka hakɛkelentigiya kɔ dɛ.

N kumalen filɛ fɛn saba minnu kan, olu kɛcogo ɲuman b'a n ka cikɛlaw bɔ nɔgɔ la dɛrɛ. Nka, u kɛcogo jugu bɛ se ka na ni maasiba ye an kan, hakili tɛ kɔn ka min dan ye.

Fɛn kelen dun tiɲɛtigiya tɛ siga la Mali kɔnɔ, o y'an ka fasokanu ye. O kanma, n dalen b'a la ko fasokanu bɛna kɛ an ka jamana ɲɛmaaw, a cikɛlaw an'a kolatigɛlaw bɛɛ jɔsen ye u ka baara kɛtaw bɛɛ jujɔn na.

Ala ka dɛmɛ kɛ.

Hamidu Konate
Jamana baarada ɲɛmaa

faantanya

N tɛgɛ lankolon tɛ
Barisa dɔ bɛ n ni dugu cɛ
waati bɛɛ
N ka sɔrɔ tɛ fɛn ye
Barisa dɔ bɛ n ni san
cɛ waati bɛɛ
Ni n ko a ka fin yɔrɔ o yɔrɔ
Do b'a fɔ k'a ka jɛ yen
Ni n ko a ka jɛ yɔrɔ o yɔrɔ
Dɔ b'a fɔ k'a ka fin yen
Aw ma gerebukɛ in ye
Wasa la a ka danbe kɔnɔ
Ka fiyentɔ in ye yɛlɛ la
A ka hakili sigi in kɔnɔ
Nka, nin waribatigi in jɔɔrɛ
kɛlen bɛ
K'a le min bali sunɔgɔ la
Ko ni ale m'a kɛcogo dɔn
Ka ka wari bɛ ban
Ko hali n'a dun y'a kɛcogo
dɔn,
Ale na ban don dɔ ka
nafolo to
Jaa faantanya wɛrɛ tɛ
Natabaya kɔ dɛrɛ
Nɔntɛ
Nɔntɛ dɛ
Nɔntɛ wasadon – nbɔlofɛna
Tigilamaa bɛɛ ni masaya

Tumani Yalam Sidibe

Hakilisɛnɛkɛnɛ

N teri, cɛya kɛ ka gɛlɛyako bɛɛ kuɲɔɛn, n'o kɛra i tɛ to janfa jugu la, i tɛ kɛ jugusako ye. Ni cɛ ye ko o ko bisimala ni jigilatigɛ ye, maaninya bɛ k'o sinfɛbaga ye dɛrɛ !

Tumani Yalam Sidibe

Kumadadon

Ka da kɔɔribaara taabolo gɛlɛyaw kan sentan-jamanaw kɔnɔ, Mali gɔfɛrɛnama ni CMDT ani cikɛlaw jɛra ka bɛnkansɛbɛn sigi sen kan, kɔɔri sɔngɔ kura kan baarasan saba nataw kanma (2004/2005 – 2005/2006 – 2006/2007). Jɛmukan minnu lasera o bɛnkansɛbɛn bolonɔbila kɛnɛ kan, olu de filɛ.

Minisiri ɲɛmaa, gɔfɛrɛnama kuntigi, ka lase kɔɔri koloma sɔngɔsigi bɛnkansɛbɛn bolonɔbila kadara kɔnɔ, Jamana ni CMDT ani cikɛlaw cɛ

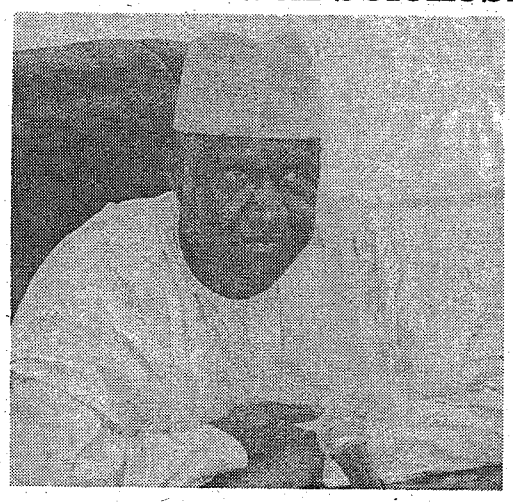

Minisiri ɲɛmaa Usumani Isufi Mayiga

Depitebulon ɲɛmaaba
Jamana kolatigɛdaw ɲɛmaaba
Minisiriw
Lasigidenw ni diɲɛ tɔnbaw ɲɛmaaw
Kɔɔriko taabolo rɔkurayabaga
CMDT ɲɛmaaba
Mali kɔɔri ni sumansɛnɛnaw ka sɛndika-jɛkuluw ɲɛmaaba
Maaba welelenw – cɛw ni musow.

Kɔɔrisɛnɛnaw ni Mali kɔɔricikɛ baarada, ani Mali jamana bɔtɔ filɛ ka waleba de kɛ an ka kɔɔribaara ka yiriwa kuntaala jan kadara kɔnɔ.

Kɔɔri koloma sɔngɔ sigili taabolo bɛnkansɛbɛn sababu bɔra miiriba de la, baara taabolo in tigilamaa bɛɛ ka kumaɲɔgɔnya nafama kɔnɔ, ani jɛɲɔgɔnw, baara ɲɛdɔnbagaw ni nafolo bɔbagaw. Kɔɔrisɛnɛ nafa bonya kanma Mali kɔnɔ ani jɔdaw minnu bɔ ka ɲɛtaa siratɛgɛ la, o bɛɛ de ye sababu ye min ye jɛɲɔgɔnya baara in wajibiya.

Kɔɔrisɛnɛ taabolo kɛra Mali sɔrɔko ntulomaba ye. Awa, a bɔ jɔda de la hali bi.

San tan caman kɔnɔ, kɔɔri de kɛra Mali ka kɔkannafolo ladonfɛn fɔlɔ ye kɔɔri kɛra sababu ye ka yiriwadaw ladon kɔɔrisɛnɛyɔrɔw bɛɛ kɔnɔ. O nana ni sumansɛnɛ ani bangamara donni ye barika la Mali kɛɲɛkayanafan-fɛ-maraw kɔnɔ. O tɛmɛnen kɔfɛ, kɔɔrisɛnɛ jɔyɔrɔ bonyara kosɛbɛ cikɛlaw ka balikukalan ka ɲɛsɔrɔ la, ani sigidaw kɔnɔ kɛnɛya sabatiwalew fɔ ka se cikɛla maa miliyɔn saba ni kɔ ka sɔrɔ sankɔrɔtali ma.

Nka, kɔɔrisɛnɛ taabolo donna san kulukɛmɛ 21 nan in kɔnɔ gɛlɛyabaw waati de la ka ɲɛsin kɛɲɛkabolo kɔɔrisɛnɛnaw ma, kɛrɛnkɛrɛnnenya la, Afriki kɔɔrisɛnɛ jamanaw kɔɔrisɛnɛnawjateminɛw y'a jira k'an ka kɔɔrisɛnɛnaw jɔyɔrɔ bɛ ka tiɲɛ ka t'a fɛ diɲɛ kɔɔrisugubaw kɔnɔ, k'ɔ sababu kɛ kɔrɔnfɛ setigi-jamanaba dɔw ka dɛmɛbaw ye u ka kɔɔrisɛnɛnaw ma.

Gɛlɛya wɛrɛ nana fara o kan n'ɔ ye kɔɔrisɛnɛ jamana kuraw sendonni ye suguko la. Kabi san danmadɔ, o gɛlɛyaw n'an ka kɔɔrisɛnɛbaarada yɛrɛ kɔnɔ gɛlɛyaw nana ni bindabaw ye an ma, k'a bɔ 2003/2004 baarasan na.

O bindaw nɔfabaga kɛra faso nafolobonba ye (**kɛsu damɔritisiman**).

Walasa ka kɔɔrisɛnɛbaarada bɔ o binko jugu kɔnɔ, gɔfɛrɛnama ye fɛɛrɛsɛbɛn ta san 2001, min ka laɲini ye yɛlɛmabaw donni ye kɔɔribaarada taabolo la. Ne ka gɔfɛrɛnama y'a fanga da o yɛlɛma kɛta waleyali de kan. CMDT bilali kɛnyɛrɛyebolo kan san 2008 waatiw la, o jɔyɔrɔ ka bon yɛlɛma nataw la. Kɔɔri koloma sɔngɔ sigili baaraww fana jɔyɔrɔ ka bon yɛlɛma kɛtaw la. O de kanma a ko ɲɛɲinina a ɲɛma jamana lunda ani diɲɛmaa faamuyalen kunda san tɛmɛnen kalo saba laban :

kɔɔrikotaabolo rɔkurayada ka maafaamuyalenw ;

baara in waleyali minisirisow ka maa faamuyalenw ani CMDT taw ;

sɛndika ɲɛmaaw ani cikɛlaw ; ani jɛɲɔgɔn maa faamuyalenw ni nafolo bɔbagaw.

Kɔɔrisɛnɛ maraw kɔnɔ sɛndika ɲɛmaaw fana y'u seko kɛ bɛnkansɛbɛn kɔnɔko n 'a nafaw ɲɛfɔli la cikɛlaw ye a ɲɛma. U ye cikɛlaw lafaamuya bɛnkansɛbɛn jɔyɔrɔba la u ka sɔrɔ sabatili la.

Cikɛlaw caman sendonna bɛnkansɛbɛn in kunkan kumaɲɔgɔnyaw la. O senfɛ u yɔ jira ko yɛlɛma ka kan ka don a kɔnɔko minnu na. U y'u hakilinaw fana fɔ walew kan bɛnkansɛbɛn kɔnɔ, min bɔ to cikɛbaara bɛ sabati ani ka se ka baara bolo dalenba kuraw waleya.

Maa ninnu fɛn o fɛn jɔda yera bɛnkansɛbɛn in waleyali la, olu bɛɛ nɔn ka foli anɔn ka taanunu ka kan.

Nin baara kɛlen ninnu bɛɛ dafɛ, Banki mɔnjali ni jɛɲɔgɔn faamuyalenw ani nafolobɔbagaw jɔyɔrɔ bonyara kosɛbɛ kɔɔri koloma sɔngɔ sigili taabolo labɛnni na.

N bɔ fɛ kɔn ka waleɲumandɔn ŋaniya jira u la anɔn ka jigiya, k'u ka dɛmɛ bɛ taa ɲɛ ka ɲɛsin gɔfɛrɛnama ma nin sɔngɔ sigibaara taabolo waleyali la.

Nin bɛnkansɛbɛn sigili sen kan, o tɛ kɛ kɔɔrisɛnɛ taabolo tigilamaa bɛɛ lajɛlen ka jɔyɔrɔfa kɔ.

Fɛn min ye kɔɔrisɛnɛnaw ye, ka da kɔɔrisuguw kɔnɔ sɔngɔ bin kan, ani sɛnɛnafafɛnw sanda yɛlɛnni, olu k'a dɔn ko kɔɔri feereli da hakɛ ma na sigi, k'ɔ de b'a to an bɛ se ka diɲɛ kɔɔrisuguw kɔnɔ gɛlɛyaw

A tɔ bɛ ɲɛ 4 nan kan

ɲɛ 3nan to

latɛmɛ bi. Walasa ka gɛlɛya o latɛmɛ, a ka kan u k'u sɛbɛ don kɔɔrisɛnɛ yiriwali baaraw ma, ani kalite ɲuman sɔrɔli ka da baaraw kɛli kan u kɛcogo ɲuman na, ka fara kɛnɛw cikɛli kan, u bɛ se ka minnu labaara.

Fɛn min ye CMDT ta ye : a ka kan ka sabati a ka kɔɔri hakɛ sɔrɔta kan. O tɛ kɛ baarabaw kɔ. Fo ka baara musakaw bɛrɛbɛn. CMDT ka kan ka ka kɔɔrimugu feerecogo ɲuman fɛɛrw tigɛ ka bɛn waati yɛrɛ cogoya ma. CMDT bɛ fɛɛrɛw fana tigɛ bɛnɲɔgɔnya barikama n'a kuntaala jan waleyali la, a n'a jɛɲɔgɔnw cɛ : cikɛlaw ; maa faamuyalenw ani nafolo bɔbagaw.

Fɛn min ye gɔfɛrɛnama ninyɔrɔ ye, ka da jamana kuntigi Amadu Tumani Ture ka laɲini kan, ale bɛna fɛɛrɛ bɛɛ tigɛ walasa ka sɛnɛnafafɛnw lase a ɲɛma cikɛdaw la. A bɛ lase u ma da duman fana na, barisa a kun ye ka barika don sigidaw kɔnɔ ladala nafasɔrɔfɛnw sɔrɔli n'u yiriwali la. Fɛn min ye cikɛlaw lafaamuyakalanw yɛ ani u ka koperatifuw sigili sen kan, ani kɔɔri tɔnɔbɔdaw yiriwali, o baaraw bɛna sennateliya.

Bolomadɛmɛ-nafolo jɔyɔrɔ bonya kanma kɔɔri koloma sɔngɔ sigili baaraw taabolo la, ko bɛɛ bɛna kɛ walasa k'o sigi sen kan joona, ani k'a labaarali kɛ cikɛlaw danma ka ko ye.

Mali gɔfɛrɛnama ni Afriki kɔɔrisɛnɛ jamana tɔw bɛ to u ka laɲini hukumu kɔnɔ **"OMC"** kadara kɔnɔ, walasa setigi jamanaw ka dɛmɛ jugu dabila u bɛ min lase u ka kɔɔrisɛnɛnaw ma walima ka fɛɛrɛw tigɛ minnu b'a to a dɛmɛ juguw ka maasibaw bɛ dɔgɔya an ka kɔɔrisɛnɛnaw kan.

O siratɛgɛ la, n bɛ wele bila ka se politiki jɛkulu bɛɛ ma, ani sendikatɔnw ; jamana kɔnɔ maa faamuyalenw ani baɲumankɛtɔnw, u ka gɔfɛrɛnama taabolo jukɔrɔmadon, ka masɔrɔ kɔɔrisɛnɛ sabatili laɲini kɛlɛ, o ye sɔrɔdaw dayɛlɛnniba laɲinini kɛlɛ de ye ani faantanya kɛlɛli.

N b'an ka nafolo labaarabagaw fana wele, kɛrɛnkɛrɛnnenya la izinitigiw, u ka barika don kɔɔri dabali iziniw jɔli la. Gɔfɛrɛnama ka dɛmɛ tɛ siga la u ma o baara taabolo kɔnɔ.

N bɛ wele laban lase an ka kɔɔrisɛnɛnaw ma, ani ka kɔɔrisɛnɛnaw ka sɛndikaw ani CMDT walasa bolodiɲɔgɔnmaba ka k'u bɛɛ ni ɲɔgɔn cɛ walasa ka gɛlɛya in latɛmɛ.

Nin fasokanubaaraw bɛɛ kɛcogo ɲuman de b'a to Mali bɛ to a ka ŋanaya jɔyɔrɔ la kɔɔriko la Afriki tilebinyanfan jamanaw kɔnɔ.

O bɛ kɛ ni kɔɔri nafama ani kɔɔri katlite ɲuman ye.

N b'aw fo

Bayɛlɛmabaga :
Tumani Yalam Sidibe

Sɔrɔdaw ni nafoloko minisiri ka lase bɛnkansɛbɛn kadara kɔnɔ, jamana ni CMDT ani cikɛlaw cɛ, min bɛ tali kɛ kɔɔri koloma sɔngɔ kan

Minisiri ɲɛmaa, gɔfɛmana kuntigi

Jamana kolatigɛdaw ɲɛmaaw

Gɔfɛrɛnama maw, musow ni cɛw

Lasigidenw ni diɲɛ tɔnbaw ɲɛmaaw

Kɔɔriko taabolo rɔkurayabaga

CMDT ɲɛmaaba

Mali kɔɔri ni sumansɛnɛnaw ka sɛndika-jɛkuluw ɲɛmaaba

Maaba welelenw

Cɛw ni musow

Gɔfɛrɛnama ɲɛmaa, i sɔnnen ka kɔɔri koloma sɔngɔsigibɛnkansɛbɛn bolonɔbilakɛnɛ ɲɛmaaya ta, min tɛmɛna Jamana ni CMDT ani cikɛlaw cɛ, o b'a jira k'i ye jɔdaba de di cikɛdaw lahala ma, kɛrɛnkɛrɛnnenya la, kɔɔrisɛnɛ taabolo.

Maaba welelenw

Cɛw ni musow

N b'aw fo aw yeli la kɛnɛ in kan, o min bɛ dusu don an na ka t'a fɛ fɔraw ɲinini na kɔɔrisɛnɛ yiriwali la Mali kɔnɔ.

N bɛ n banban nin kɛnɛ in kan, ka n ka dugawudon kɛ aw ye san kura nata in kanma, kɛnɛya ni hɛrɛ ani sɔrɔ yiriwali siratɛgɛ la :

Minisiri ɲɛmaa

Maaba welelenw

Cɛw ni musow

Nin bolonɔbila in siratɛgɛ la, an ye jɔsen kura di kɔɔri koloma sɔngɔ sigili taabolo ma, ani ka walew latigɛ kɔɔrisɛnɛ taabolo sabati kuntaala jan kadara kɔnɔ, Mali kɔnɔ.

K'a ta san 1974 la ka na san 2004 la, kɔɔri sɔngɔ sigili tɛmɛna sira saba de fɛ. O kelen kelen bɛɛ n'a lahala kɛrɛnkɛrɛnnen don. Nk'a bɛɛ tun bɛ fɛn kelen min laɲini, o ye cikɛlaw lafaamuyako ɲuman de ye kɔɔri koloma sɔngoko la, n'o y'a ka sɔrɔ ye. O b'a to a bɛ waati ta ka ɲini k'a dɔn n'a bɛ kɔɔri sɛnɛ walima n'a t'a sɛnɛ.

Waati fɔlɔ la, gɔfɛrɛnama kelenpe de tun bɛ sɔngɔ sigi kɛ. Nk'o kadara kɔnɔ, a tun bɛ baara ɲɛdɔnbagaw hakilila ɲini, walasa k'a dɔn ko sɔngɔ min sigira kɔ bɛ kɔɔrisɛnɛ musaka bɛɛ ta.

Waati filanan na, sɔngɔsigi tun bɛ kɛ « *kɔntara-pilan* » de hukumu kɔnɔ, cikɛlaw ni kɔɔrisɛnɛ baarada ani jamana cɛ. O tun ka laɲini ye sɔrɔ bolodalenw waleyali de ye kɔɔriko la, ani ka dusu don cikɛlaw la, min bɛna ni kɔɔrisɛnɛ barikali ye ka t'a fɛ. Nka « *kɔntara pilan* » jɔda dɔgɔyara san tan laban na, n'o ye san 1990 ye, ka da kɔɔri kɔfɛfeere gɛlɛyaw kan.

Fɛn min ye waati sabanan ye, sɔngɔ sigili tun bɛ kɛ CMDT ni cikɛlaw ka ɲɔgɔnye-bɛnkanw de kɔ dara kɔnɔ. Baara taabolo o kɔcogo yɛrɛnana ni gɛlɛyaba ye a waleyali la.

O gɛlɛya sankɔrɔtara, ka da kɔɔri sɔngɔ binni kan diɲɛ kɔɔrisugubaw kɔnɔ, ani dolariwari falencogo.

Minisiri ɲɛmaa

ɲɛ 4nan tɔ

Maaba welelenw

Cɛw ni musow

Bɛnkansɛbɛn in bɛ sɔngɔsigi taabolo min dajira, o bɛna ni yɛlɛma kurabaw ye, kɔɔri koloma sɔngɔ sigili taabolo la. A bɛ fan saba bɛɛ lajɛlen ka sɔn jira k'u ka walewkɛ kɔɔrisɛnɛ sabatili kuntaala jan kadara kɔnɔ, ani cikɛlaw ka yiriwali sabatili. A bɛna ni ladiriya ye sɔngɔko la, ka sabati don kɔɔri i feere sɔrɔ la ani ka taabolo jira baara tigilamaaw bɛɛ sendonni na a waleyali la.

Hakili tolen kɔɔri sɔngɔko la diɲɛ sugubaw kɔnɔ, walasa ka kɔɔri koloma sɔngɔ sigi, bɛnkansɛbɛn in b'a to a tigilamaaw bɛɛ b'i sɛbɛ don baara ma nin waati in na, dankari jugu bɛ ka ɲini ka lase Afriki kɔɔrisɛnɛmaw ka sɔrɔ la waati min na.

Minisiri ɲɛmaa

Maaba welelenw

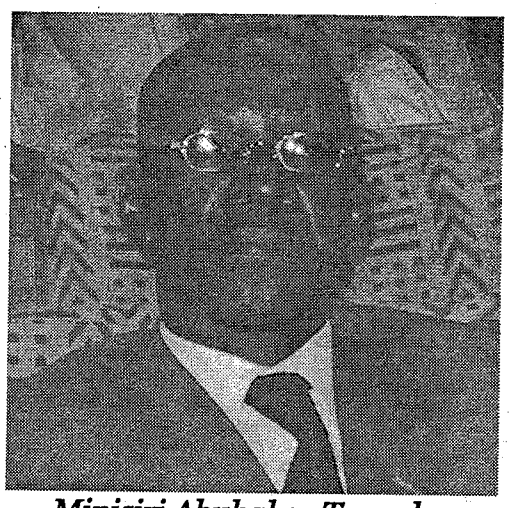

Minisiri Abubakar Trawele

Cɛw ni musow

Bɛnkansɛbɛn bɔra ɲɔgɔnfaamu de kɔnɔ Mali gɔfɛrɛnama ni CMDT ani cikɛlaw cɛ, ka fara baara ɲɛdɔnbagaw ni nafolo bɔbagaw kan, kɛrɛnkɛrɛnnenya la, **Banki Mɔnjali**.

Waati in min na ni sɔrɔdaw ni nafoloko minisiriso bɛ k'a labɛn ka kɔɔri koloma sɔngɔ sigili taabolo jamakulu ɲɛmaaya ta, n b'a fɛ ka foliw kɛ ka ɲɛsin sɛnɛko minisiriso ka baara waleyalenw ma, kɔɔri koloma sɔngɔ sigiliko la cikɛlaw ye. N b'a fɛ ka waleɲumandɔn foliw kɛ ka ɲɛsin baara taabolo kɔrɔ jamakulu ma, o min kɛra sababu ye ka sira bɔ bɛnkan in ye ani ka yɛlɛma dontaw kofɔ.

Fɛn min ye baara ɲɛdɔn taasira jɛɲɔgɔnw ye ani nafoloko taasira jɛɲɔgɔnw, n ka waleɲumandɔn bɛ se u ma, dɛmɛ kanma, u bɛ ka min lase gɔfɛrɛnama ma, a ka baaraw lawaleyali siratɛgɛ la, ka ɲɛsin kɔɔrisɛnɛ sabatili ma ani kɔɔrisɛnɛnaw ka nafa lakanani.

Kuma kuncɛ la, n b'a jira aw la ko n bɛ ko bɛɛ kɛ walasa ka bɛnkansɛbɛn in waleyali sigi sen kan Mali kɔɔrisɛnɛ taabolo tigilamaaw bɛɛ ka hɛrɛ kanma.

N b'a fo.

Bayɛlɛmabaga :
Tumani Yalam Sidibe

CMDT ɲɛmaaba ka lase, bɛnkansɛbɛn bolonɔbila kadara kɔnɔ, Jamana ni CMDT ani cikɛlaw cɛ, kɔɔri koloma sɔngɔ sigili siratɛgɛ la

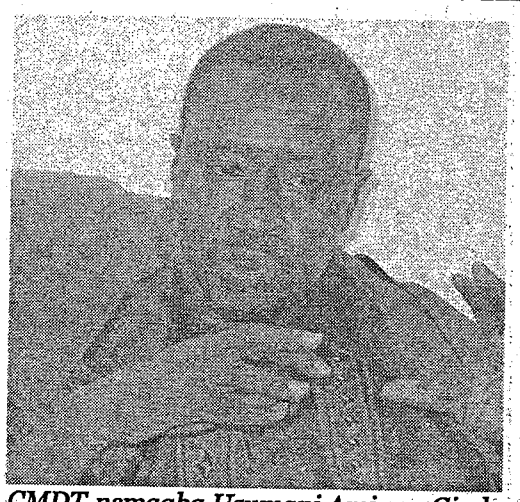

CMDT ɲɛmaaba Usumani Amiɲɔn Gindo

Minisiri ɲɛmaa, gɔfɛrɛnama kuntigi

Jamana kolatigɛdaw ɲɛmaaw

Gɔfɛrɛnama maaw, musow ni cɛw

Lasigidenw ni diɲɛ tɔnbaw ɲɛmaaw

Kɔɔriko taabolo rɔkurayabaga

CMDT ɲɛmaaba

Mali kɔɔri ni sumansɛnɛnaw ka sɛndika-jɛkuluw ɲɛmaaba

Maaba welelenw

Cɛw ni musow

An filɛ ka bɛnkansɛbɛn in min bolonɔbila kɛ Jamana ni CMDT ani cikɛlaw cɛ, kɔrɔ fila de bɛ o la an ɲɛkɔrɔ. A kɔrɔ kelen bɛ jira ko nafaba donna ɲɔgɔnfaamu, kotoɲɔgɔntɔla ani bɛnkolo la kɔɔribaara taabolo tigilamaaw bɛɛ ni ɲɔgɔn cɛ. Kɔrɔ dɔ in fana bɛ̀n ka seko jira kɔ̀n bɛrɛbɛn jamana kɔnɔ yɛlɛmabolow ani diɲɛ kɔnɔ yɛlɛmabolow ma.

N bɛ hakilijigin kɛ yan, kumabolo surun na, kɔɔri sɔngɔ sigili taabolo waleyalenw la, min bɛ tali kɛ kɔɔri koloma sɔngɔsigiw kan k'a ta an ka yɛrɛmahɔrɔnya tawaati la ka se an ka bi tilew ma.

1 – k'a ta san 1960 la, ka se san 1989 la, gɔfɛrɛnama kelenpe de tun bɛ sɔngɔnsigi kɛ. Taabolo foyi fana tun dayɛlɛlen tɛ, min b'a to kɔɔrisɛnɛna bɛ bɔ diɲɛ kɔɔrisuguw kɔnɔ kɔɔri sɔngɔ yɛlɛli nunma. Kɔɔri sɔngɔ basigili waleyaw tun bɛ latigɛ « *OSRP* » de fɛ.

2 – K'a ta san 1989 la ka se san 2002 ma, baara tun bɛ kɛ Jamana ni CMDT cɛ *"kɔntara-pilan"* de kadara kɔnɔ, ani san 1994 *"kɔntara-pilan"* min tɛmɛna Jamana ni CMDT ani cikɛlaw cɛ.

O waati la, sɔngɔ-dansigi kɛra, tɔnɔmasegin bolodara min senfɛ, ka da kɔɔribaara taabolo ka tɔnɔ sɔrɔta ni diɲɛ sugubaw kɔnɔ kɔɔri sɔngɔ nafama kan.

O dansigi-sɔngɔ minnu kɛra kilo dɔrɔmɛ 17 ye, san 1989, ani kilo dɔrɔmɛ 25 ye san 1994 la, o tun tɛ tali kɛ kɔɔri tigilamaaw kelen kelen bɛɛ ka sɔrɔ danma kan, nk'a tun bɛ tali kɛ kɔɔri sɔngɔ dali ma sumanw sɔngɔ fana kan. O tun bɛ kɛ walasa kɔɔriko kana fiɲɛn bila dunkafa sabatiliko la jamana kɔnɔ.

Donɲɔgɔnnasira min tun bɛ o sɔngɔsigidaw ni diɲɛ suguw taabolo cɛ, o tun ye *"sɔngɔ basigi cakɛda"* ye. O cakɛda de tun ka kan ka kɛ sababu ye ka cikɛlaw nafa u ka

A tɔ bɛ ɲɛ 10nan kan

Ɲɛtaa ni yiriwa

Yiriwa ni ɲɛtaa tɛ sɔrɔ magan ko. Foroba magan kɔni n'o tɛ, cɛ kelen n'a ka daba n'a ka foro sɔrɔ ka dɔgɔ diɲɛ bilama kɔnɔ. Bɔko tɛmɛnnen kɔnɔ, an da ṣera

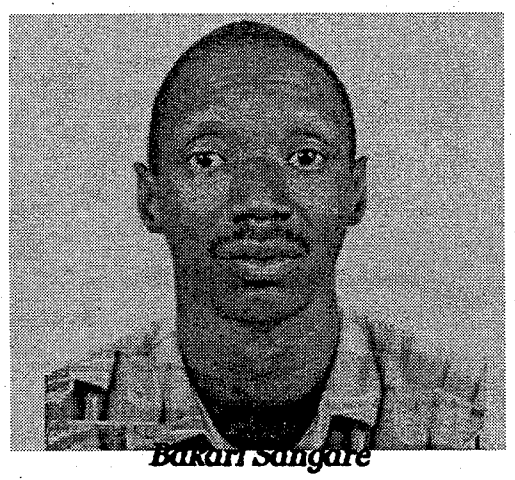
Bakari Sangare

dalilu caman ma minnu bɛ hakilinan in sɔn ji la. O tuma, kalanbali ni kalannen bɛɛ sɔnnen don ko diɲɛ doni tako ɲuman fɛɛrɛ bɛ sɔrɔ jɛkuluw de fɛ. Ɲɛtaa ni yiriwa dugulen kan ye sɔrɔ yiriwa fɛɛrɛw de lasabatili ye, k'u lajiidi. O siratɛgɛ la, ni mɔgɔ min ko yiriwa, o bɛ hakilinan damadɔw yɔrɔ janya a yɛrɛ la, minnu dɔw ye : kelennabila, ye ani ka ɲinini ni kunfɛ ko kɛ ye. O waleya kofɔlen ninnu kelen kelen bɛɛ ye masiba de ye ɲɛtaa ni yiriwa na. Bawo tɔnɔ min mana bɔ o waleya kelen o kelen na, o tɛ bɔ kari la ka ntɛnɛn sɔrɔ. O tuma, diɲɛ gɛlɛya fura kɛra kafo ɲɔgɔn kan ye jɛkuluw kɔnɔ. Sigiyɔrɔ bɛ bɛɛ se ka yiriwa, bawo sigiyɔrɔ lankolon tɛ yen, a bɛ se ka fɔ de, ko sigiyɔrɔ mɔgɔw jɔnna u bolo kɔrɔfɛnw na, walima u bɛ se k'u bisigi ka kɛ donna tɛmɛnan gansanw ye. O de ka jugun. Sɛnɛkɛla ni nakɔbaarala, jiriforotigi ni situlu bɔla, safunɛ dilanna ni bololabaarakɛla ka wuli ka tunga minɛ k'u bɛ taa yiriwa ni ɲɛtaa ɲɛɲini. O ye kamanagankoba ye, min sanga wulilen don kosɛbɛ bi. An bɛ don min na i ko bi, tunga fɛ taa ka kan ka dabila. Tɔgɔdaw ni sɛnɛkɛbubudaw cɛminsɛn ni npogotigiw man ka cogo si la, ka tunga-fɛ-ta minɛnw siri k'u bɛ taa hɛrɛ ɲini fan wɛrɛ fɛ. Bawo olu tigitigi de ye sigida labaarabaw ye. Olu, de bɛ se kana ni sigida layiriwal n'a ka ɲɛtaa ye. U bɛ wuli ka yɔrɔ minnu sɛgɛrɛ, u ka faamu, k'u bɛ taa o yɔrɔw de ka yiriwa ni ɲɛtaa walew sabati olu bolo. A bɛ i ko min u bɛ taa waliforo sɛnɛ k'u yɛrɛw ka foro to bin na. Tunga fɛ, an ka denmisɛnw sɔrɔ ye joli ye ? U ka tunga-fɛ-taa nafa bɛ joli bɔ an haminankow la ? Hakilijagabɔ de ka kan ka kɛ nin yɔrɔw kan. N'a yera ko tunga-fɛ-taa nafa ka bon dugu mumɛ ma, o tuma ko bɛɛ ka ɲi ! Nka ni fɛn wɛrɛ yera min t'o ye ; o bɛ waajibiya, fɛɛrɛw ka ɲini sigiyɔrɔ la.

O de ye labanta ye. Ni min taara nafolo ɲini duguba kɔnɔ ka seginso, o nafolo bɛ o waati de ɲɛ. Nka ni mɔgɔw farala ɲɔgɔn kan, sigida kɔnɔ ka jɛ ka baara kɛ ɲɔgɔn fɛ, n'o baara ye ɲɛ sɔrɔ, sigida mumɛ ka yiriwa ni ɲɛtaa de b'o la. Taama tɛ gɛlɛya fura ye bi. Diɲɛ kow bɛɛ yɛlɛmalen don. Baara suguya bɛɛ dɔ bɛ senna. Fɛɛrɛ suguya bɛɛ dɔ bɛ sifilɛli la, walasa ko sigiyɔrɔ nɔgɔya. O tuma an kɔ fɛɛrɛ kuraw lajɛ kan ninyɔrɔ tɔmɔ u la. Waati tɛmɛna, kuran tun tɛ yɔrɔ dɔw la, pɔnpe kɔlɔn ni sirabaw selen don yɔrɔ caman na. An kɔlu kɛ baarakɛminɛnw ye. Ka baara dɔw sinsin olu kan. O de bɛna ni yiriwa ye.

Bakari Sangare

U ko...

Waraba saba tɛ se ka bɔ da kelen fɛ abada. Cɛ waraba, muso waraba ani den waraba, siga t'a la den basa bɛ bɔ !

Alimani Ba
Tarikubɔla (Bamakɔ-Segu)

▬ ▬ ▬ ▬ ▬

Diɲɛ ye dafɛnw de ta ye. Awa a bɛ adamadenw de sako la. O kanma, Azi jamanaw kɔnɔ maasibaba in min kɛlen filɛ nin ye, o ka kan k'an bɛɛ bila taasi bolo kan an ka siniɲɛsigi kunbɛnbaliya walew kan.

Zɔruzu W. Busi
Ameriki (USA) jamanakuntigi

▬ ▬ ▬ ▬ ▬

Nin ye baasi ye dɛrɛ : ji bɛ ka funu an kan ; dugukolo bɛ ka dayɛlɛn an kɔrɔ, ani ka yɛrɛyɛrɛ k'an ka jɔfɛnw bɛɛ bin an kan. An dun bɛ taa min ?

Mɛsikini Hoyokiyo
Ɛndonezi muso dɔ

▬ ▬ ▬ ▬ ▬

Hali ni diɲɛwali ma kɛ fɔlɔ, kow bɛɛ kɔni bɛ k'a taamaseere jira sa dɛrɛ dugukolo tun bɛ yɛrɛyɛrɛ a kelen na ; geji tun bɛ funu a kelen na. Nka, bi, o bɛɛ bɛ kɛ ɲɔgɔn fɛ. Mun b'a jira ko sanji kabapɛrɛnma fana tɛna i sen don a la, ka fiɲɛ k'a lasefɛn ye san nataw la ? An ka kɛ ɲuman kɛlaw ye.

Bamakoka dɔ !

▬ ▬ ▬ ▬ ▬

Tungufɛtaa ye tiɲɛ ye. Nka, n tɛ segin so, i b'a sɔrɔ e ma ɲuman kɛ i taatɔ.

Seyidu Tenbeli
Arajo "Liberte" Bamakɔ

▬ ▬ ▬ ▬ ▬

Kɔnɔnajɛya

N balimakɛ, n balimamuso, mun fɛn kelenpe ye adamaden ni bɔ janw bɔ ɲɔgɔnma ? O tɛ hakili ye wa !

Awa hakili min tɛ hakili wɛrɛ bɔ juguman sira kan, k'a ladi ɲuman sira fɛ, o tɛ dɔwɛrɛ ye bagan hakili kɔ !

Ba ɲumankɛ

Banabaatɔ ladonni

Bana o bana, n'a bɛ adamaden na, a bɛ waatinin walima waati jan bɔ-dabolokan lase i ma. O ju bɛ se ka bɔ ko caman na : bana dimi ; jigilatigɛ ; farifaga ; kɔngɔ sɔrɔbaliya. Nin kow bɛɛ de kanma, banabaatɔ mako bɛ a kɛrɛfɛmaa la walasa ka gɛlɛyawaatiw latɛmɛ. Banabaatɔ ka bana kɛnɛyali ju bɛ fura ɲuman na, o ye tiɲɛ ye dɛrɛ, nk'a ka kun banabaatɔ ka adamadenya la, o ju bɛ ladoncogo la dɛrɛ. Banabaatɔ kɔrɔsigibaa ka kan ka kɛ maaladandi ye. A ka kɛ maa ye min tɛ ɲegin banabaatɔ la, n'a b'a ka ko bɛɛ kun fana. An k'a dɔn fana ko adamaden ka ko bɛɛ dulonnen don a hakili de la. A ka ko bɛɛ bɔ hakili yɛlɛmacogo cɔgoya de la. Bana dun bɛna ni hakili de ye waatinin kɔnɔ walima waati jan kɔnɔ. O bɛ se ka kɛ jiilatigɛ ye ; o bɛ se ka kɛ siranko ye, o bɛ se ka kɛ fɛn wɛrɛw yɛrɛ ye. Nin gɛlɛya kelen kelen bɛɛ dun

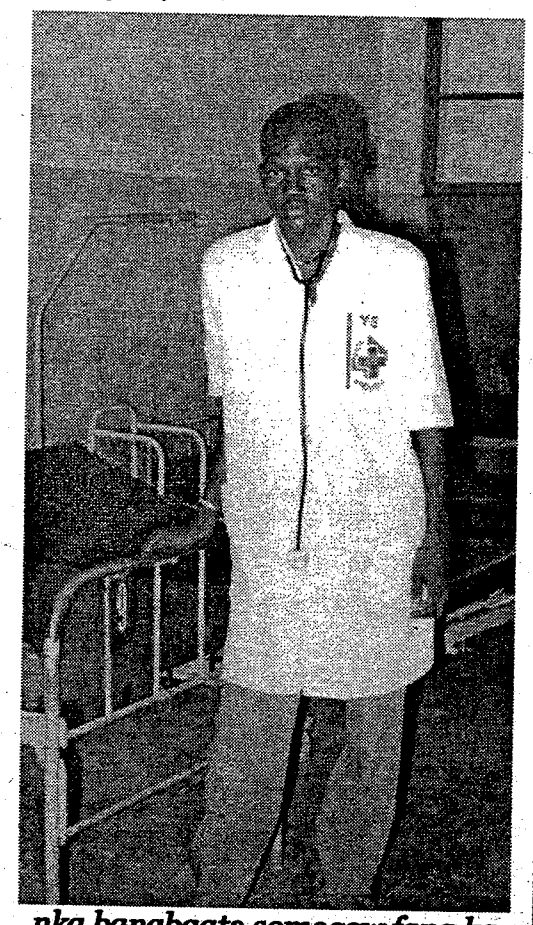

nka banabaatɔ somɔgɔw fana ka ladonniko ɲuman b'a hakili sigi la

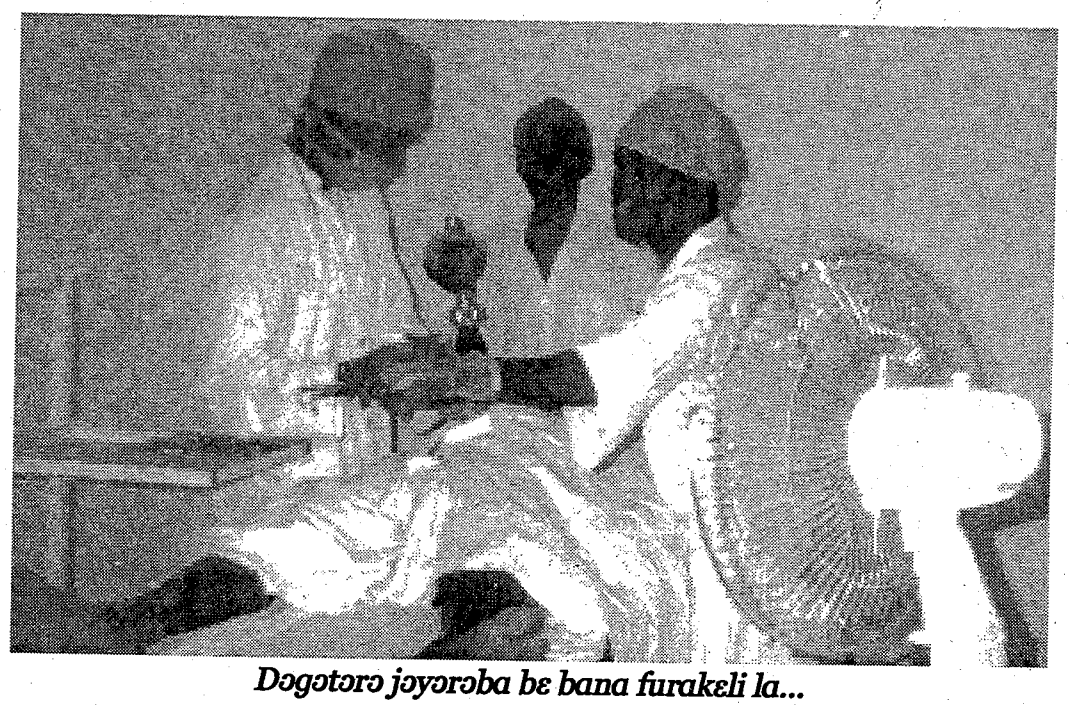

Dɔgɔtɔrɔ jɔyɔrɔba bɛ bana furakɛli la...

mako bɛ ladilibaga ɲuman de la. Ka banabaatɔ naani ani k'a hakilisigi ni kumakan dumanw ye ani bɛrɛbɛrɛko sinsinnenw. Bana bɛ se waati dɔw yɛrɛ la, banabaatɔ bɛ k'a danma doni ye a ladonbaga bolo, barisa a ka adamadenya taabolo bɛɛ bɛ dulon maa wɛrɛ de la. Nka, an ka kan ka fɛn kelen min to an hakili la, o de ye ko : bana ni nin tɛ fan kelen fɛ. Maa dɔ bɛ se ka lafu ɲɛ bɛɛ ma bi banadilan kan, ka laban ka wuli k'i jɔ sen fila kan, k'a ka adamadenya kɛ a ɲɛma. O kanma, a man kan an ka adamadenya tinsira bɛɛ tiɲɛ an n'a n somɔgɔ cɛ ko barisa a banalen don. Diɲɛ kɔnɔ, bana furantan tɛ cogo min na, jigilatigɛ lakika bana fana tɛ yen o cogo la. Dɔgɔtɔrɔbaw yɛrɛ ka fɔ la, banabaatɔ ladonko ɲuman jɔyɔrɔ ka bon kosɛbɛ bana furakɛli la ka tɛmɛ hali fura kan.

O kɔrɔ bɛ kɛnɛ kan. Bana bɛ se yɔrɔ dɔ la, hali ka furakisɛ kunu walima ka furaji min, o si tɛ nɔgɔya banabaatɔ ma. Fo mɔgɔ de ka sɔrɔ a da fɛ min b'a dɛmɛ ka fura ta a tacogo la. Furadiyaracogo o cogo, a sera banabaatɔ ka banasira de ma dɛ.

Nin yɔrɔ in bɛ n hakili jigin Arawulu Folero tɔgɔla dɔnkilida jɛkulu ka dɔnkili dɔ la. U ko ko : *"Bana ye jugu ye, nk'a bɛ furakɛ ; bana jugu ye jugu ye, nk'a bɛ furakɛ !"*

An k'an ka banabaatɔw ladon kanu kɔnɔ. An k'a dɔn ko mɔgɔ tɛna mɔgɔ kɔ diɲɛ kɔnɔ ; mɔgɔ tɛ mɔgɔya kɛ mɔgɔ kɔ diɲɛ kɔnɔ ; awa mɔgɔ tɛ taa mɔgɔ kɔ fana diɲɛ kɔnɔ.

Fɛn kelenpe min ye anw adamadenw ni baganw bɔ ɲɔgɔn ma, o ye ɲɔgɔn tin minɛni de ye. Awa nɔ tinko bɔra adamadenya la, baganya bɛ fisaya n'a ye.

An k'a dɔn fana ko bana dilan bɛɛ bɛ so fila de ni ɲɔgɔn cɛ : diɲɛso ani laharaso. Nk'a ni diɲɛso de ka surun waati bɛɛ kosɛbɛ ka tɛmɛ laharaso kan, dannantan nin bɛ farikolo la. O kosɔn, an kana adamadenya tiɲɛ, barisa : Ala ka nɔgɔya kɛ karisa ka bana na bi, ani Ala dan ka nin kɛ karisa ka banako la dɛrɛ, o bɛɛ ye kelen ye. O de kanma a bɛ fɔ ko : maa bɛ jɔɔrɛ i yɛrɛ suko kɛbaa caman kunna bana dilan kan !

Tumani Yalam Sidibe

Malo ye balo ye

San 2004 desanburukalo tile 21 don, Sègu Ofisi-iri (ORS) ye malo tɔgɔladon gintanw kɛ Joro. Gintan ninnu ɲɛmɔgɔya tun bɛ Segu mara kuntigi ka dankan dɔ de bolo, n'o y'a ka "Kabine" ɲɛmaa ye.

Desanburukalo tile 21 ye malo tɔgɔladon ye diɲɛ kɔnɔ. Awa, Joro gintanw tun bɛ don o kadara de kɔnɔ. O kɛra sababu ye ka bilasirali wale caman di cikɛlaw ma

malosɛnɛ yiriwali n'a ka dondala siratɛgɛ la. A kun jɔnjɔn kɛra malo lasɔrɔli nɔgɔyali de ye, barisa ale de ye an ka ma jamana maa fanba ka dahirimɛ ye. O b'a jira ko hali nafoloko siratɛgɛ la, malo ye maa miliyɔn caman (malosɛnɛnaw) de ka sɔrɔ baju ye diɲɛ kɔnɔ : doninibagaw ; sannifeere ; bayɛlɛmabagaw.

Nka malo jɔyɔrɔ bonya n'a ta o ta, gɛlɛya caman b'a sɛnɛni-baaraw la.

Ofisi-iri (ORS) ɲɛmaaba

Kasumu Denɔn da sera malo jɔyɔrɔba ma Azi jamanaw kɔnɔ ; Afriki balodɛsɛ jamanaw kɔnɔ ; ani Mali kɔnɔ. Mali kɔnɔ, duw 80 % fo ka se 90 % dugubaw kɔnɔ, olu ka balo kolo girin ye malo de ye.

Kasumu Denɔn da sera Mali kɔnɔ malosɛnɛ gɛlɛyaw ma, kɛrɛnkɛrɛnnenya la, a kumana kosɛbɛ Ofisi-iri kɔnɔ gɛlɛyaw kan. Walasa k'o gɛlɛyaw kɛlɛ, Segu marakuntigi ka "Kabine" ɲɛmaa y'a ɲini malosɛnɛ taabolo tigilamaa bɛɛ fɛ u ka dɔ fara wulikajɔ kan bɛnkola ani baara ɲɔgɔnya kadara kɔnɔ. A ko n'o kɛra, u bɛ tiɲɛ di diɲɛ baloko sabatitɔnba ka jɛmukan ma, n'o ye FAO ye. O jɛmukan ko : *"malo ye balo ye"*. Joro gintanw ma o jɛmukan nkalontigiya dɛrɛ. Malosɛnɛ kaziye fɔlɔw labɛnna Joro san 1958 de.

Bi-bi in ja, Jorokaw bɛ tarihakɛ 15 000 de cikɛ malo la. Tarihakɛ 21 000 de b'u balo. O b'a jira k'u ye bɛrɛ kɛ. Awa, ORS ɲɛmaaso b'a seko bɛɛ la walasa ka ji koronni sabati a ɲɛma Joro. Gintan ninnu lahala kɔnɔ, kɛnɛ-kan jama maa kɛmɛ ɲɔgɔn ye ja dɔ lajɛ min tun bɛ

jidon-bɛrɛma-malosɛnɛ kan. O maaw tun ye sɛnɛkɛlakɔlidenw; forobacakɛlaw; julaw ani ORS dɛmɛbaga wɛrɛw ye.

O senfɛ fana, musotɔnw ni

musow ka gurupumanw ye malo tobicogo 12 (tan ni fila) jira jama na. O kɛra u fɛ walasa k'a sɛmɛntiya ko *"malo ye balo ye"* sigida kɔnɔ, n'o ye Joro ye. Malosɛnɛkɛnɛ

tarihakɛ 34 076 de bɛ Ofisi-Iri kɔnɔ Segu, ani malosɛnɛna 19 025 minnu bɛ bɔ dugu 234 kɔnɔ, minnu kuuru jama hakɛ bɛ se 223 000 ma.

Nin ye Amagire Ogobara Dolo
Ka fasari ye ka bɔ "L'Essor"
bɔko 15 365 kɔnɔ Bayɛlɛmabaa :
Tumani Yalam Sidibe

"Misi tɛ ji min a ɲɛsen fila kɔ"

Solomani Negɛba Kulubali

Sirakorola komini mɛri Solomani Negɛba Kulubali ko ten

Sirakorola ye dugu ye min bɛ

Kulukɔrɔ mara fɛ. A ni yen cɛ ye kilomɛtɛrɛ 55 ye kɛɲɛkayanfanfɛ Bananbasira b'a cɛci, a ni yen cɛ ye kilomɛtɛrɛ 35 ye. Sirakorola ye

Kulukɔrɔ mara kafotigidugu dɔ ye.

Desantaralizasɔnko waleyalen, a kɛra a dama komini ye. O siratigɛ la, k'a ta san 2004 desanburukalo tile 22 la, ka taa se a tile 26 ma, Jɛkabaara kunnafonisɛbɛn sɛbɛnnikɛlɛ dɔ ye taama kɛ Sirakorola komini kɔnɔ. O senfɛ, a ni

komini mɛri ye ɲɔgɔn

kuma ɲɔgɔnya, a ye minnu fɔ, a y'olu lamɛn :

Jɛkabaara : ***N balimakɛ, e ye jɔn ye ?***

Jaabi. : Ne tɔgɔ Solomani Negɛba Kulubali, ne ye Sirakorola komini mɛri ye. Kalafili min kɛra san 2004 mɛkalo tile 30, sigida jama ye danaya da n kan ka n k'u ka mɛri ye.

Jɛkabaara : ***I bɛ se k'i ka komini cogoya f'a n ye wa ?***

S. N. K. : Sirakorola komini ye dugu 55 faralen ye ɲɔgɔn kan ka kɛ kominiba kelen ye, min dugukolo kɛnɛ bonya ye kilomɛtɛrɛ-kare 987 ye. A jama hakɛ ye maa 26 833 ye, min fanba ye bamananw ni fulaw ani marakaw ye. U ka kan fɔta fanba ye bamanankan ye. U ka baara ɲɛsinnen bɛ sɛnɛ ni baganmara ani jagominsɛn ma. Baloko nasira la, u bɛ saɲɔ ni kaba ani keninge ni sun-

A tɔ bɛ ɲɛ 9nan kan

ɲɛ 8 nan tɔ

na sɛnɛ. Fɛn min ye nafolosɔrɔfɛnw ye, u bɛ kɔɔri ni tiga ani bɛnɛ sɛnɛ.

Jɛkabaara : ***Sirakorola komini ni komini jumɛnw bɛ danbɔ ?***

S. N. K. : Kɔrɔnfɛ, an ni Megetan komini ni Tuguni komini bɛ danbɔ, tilebinfɛ, an ni Masantola komini ni Nɔnkɔn komini bɛ danbɔ, kɛɲɛkafɛ, Bananba komini ni duguwulonwula komini bɛ danbɔ, bafɛ, Kula komini ni Duba komini.

Jɛkabaara : ***Komini tɛ taa nafasɔrɔfɛnw kɔ. Sɛnɛfɛnw bololabaara, baganmara, jago siraw ani siraw wɛrɛw. E jigi dalen bɛ jumɛnw kan walasa k'i ka komini yiriwa***

libaara kuntaalajan bolodalenw waleya ?

S. N. K. : Ayiwa, maa t'i jigi da maa wɛrɛ kan ka sɔrɔ i yɛrɛ tɛ fɛn kɛ. O hukumu kɔnɔ, n ye jama hakɛ min f'i ye, ni anw sɔnna ɲɔgɔn ye, anw tɛna an jigi da maa kan k'a fɔ k'an bɛ baara ninnu kɛ. Hali ni y'a sɔrɔ dɛmɛjɛkuluw bɛ yen, o tɛ sabati abada f'i yɛrɛ k'i seko kɛ fɔlɔ. O siratigɛ la, an jigi fɔlɔ-fɔlɔ y'an ka komini jama de ye. Ka d'a kan, n'olu sera k'u ka lɛnpo sara a ɲɛ ma, a ka c'a la an bɛ se ka fɛn caman kɛ. A tɛ i n'a fɔ an mago tɛ dɛmɛ na, an mago bɛ dɛmɛ na a ɲɛ ma kosɛbɛ.

I n'a fɔ n y'a fɔ n ka kuma daminɛ na cogo min, adamaden f'i k'i jɔyɔrɔ fa fɔlɔ, ka sɔrɔ ka ɲininikɛ o kɔ. O hukumu kɔnɔ, an jigi ye an ka jama ye. O tɛmɛnen kɔ, sugu min b'a n fɛ yan, o b'a n jigi dɔ bɔ fana, kamasɔrɔ an bɛ min ɲini o la, n'an sera k'o sɔrɔ, maa tɛ jɔn o la, wa o b'an dɛmɛ kosɛbɛ. Sabu, hali ni jamana bɛ dɛmɛ kɛ, a bɛ waajibiya i yɛrɛ ka dɔ sara fɔlɔ, n'o ye *"Ayɛnisete"* ye. O la sa, n'i ma se k'i yɛrɛ ka bɔta sara, i man kan k'i jigi da dɛmɛ kan cogoya si la.

Jɛkabaara : ***Dugujukɔrɔnafoloko bɛ cogo di komini kɔnɔ ?***

S. N. K. : Ayi, o yɔrɔ tɛ an ka komini kɔnɔ yan. Maa bɛ se ka min fɔ, a jirala ko kabakomayɔrɔ dɔw b'an ka komini kɔnɔ yan, n'o dɔw bɛ kokun ni koyo. N'olu sera ka ye, don nataw la, o bɛ na kɛ sababu ye ka nafa labon komini kɔnɔ.

Jɛkabaara : ***Goferɛnamabaarada ni kɛnyɛrɛye baarada ani dɛmɛjɛkulu bɛ aw ka komini kɔnɔ yan wa ?***

S. N. K. : Ɔwɔ, olu bɛ yan. Sabu, Sirakorola ye kafotigidugu kɔrɔ ye. Kumanda bɛ yan. N'o bɔra yen, n da sera kɔrɔfɔ dɔ ma n'o ye cikɛ ye, OHVN bɛ yan o yiriwali kama. O tɛmɛnen kɔ, dɛmɛjɛkulu dɔ bɛ yan min ɲɛsinnen don baganmara yiriwali ma, ka fara sigida n'a lamini lakanani baarada kan ani *"Pazawope"* (PASAOP) ani dɛmɛjɛkulu caman wɛrɛw, kɛnɛya sabatiko ɲuman siratigɛ la, Sɛsikɔmu (CSCOM) 3 bɛ an ka komini kɔnɔ yan, minnu sigiyɔrɔ bɛnnen bɛ Mɔnsɔnbala ni Sɔla ani Sirakorola yɛrɛ ma.

Fɛn min ye kalanko ye, lakɔliso 34 b'a n fɛ yan, 26 ye dugu tɔgɔla lakɔlisow ye, a tɔ 8 ye goferɛnamalakɔlisow ye.

Jɛkabaara : ***Sanji duuru kuntaala kɔnɔ, aw kɛlen bɛ ka baara caman boloda. Nka o na ta bɛɛ, jumɛnw dun waleyali dalen bɛ aw ni kan teliyala ?***

S. N. K. : Sanji duuru in kuntaala kɔnɔ, an ye baara caman boloda. Nka an b'a fɛ k'a n ɲɛsin min ma teliyala, o ye kalanko ye. Sabu dugu dɔ b'an fɛ yan n'o ye koyo ye, olu ka lakɔliko gɛlɛyalen bɛ kosɛbɛ, ni Ala sɔnna, an b'a fɛ ka o ko lajɛ. O tɛmɛnen kɔ, an ka yɔrɔ ye jamayɔrɔ ye, san 2005 kɔnɔ, an b'a fɛ ka maaw lafaamuya walasa ka belebele bɔ kungojeni na, walasa bangaw bɛ dumuni sɔrɔ, ka fara sigida n'a lamini lakanani kan ani jiri caman turuli ye an ka kungow kɔnɔ walasa sogow bɛ lasagon cogo min ka kɛ nafamafɛn ye.

Jɛkabaara : Lakana ye sigida maaw haminankoba ye, yala i ha kili tora o ko la wa ?

S. N. K. : Tiɲɛ don, lakana ye sigida maaw hami ye, wa an hakili tora a la fana. Ka d'a kan, donsotɔnba bɛ an ka komini kɔnɔ yan, olu bɛ lakanani kɛ. Nk'o t'a bali k'a fɔ ko sariya ka lakana tɛ yen dɛ. Sabu ni anw y'a jatemine, sariya ka lakanani bɛ yen, n ka yɛrɛlakana fana bɛ yen. Olu kɔnni b'an dɛmɛ kosɛbɛ. Ka d'a kan, ko kuntan

caman ni sonyaniba minnu tun bɛ kɛ yan fɔlɔ, caman bɔlen bɛ olu la. O tɛmɛnen, kɔ, *"Seyayɛri (CAR)"* bɛ yan, olu fana b'an dɛmɛ kosɛbɛ lakana sira kan. O siratigɛ la, an bɛ don min na i n'a fɔ bi, lakanabaliya gɛlɛya tɛ an kan yan, wa an tɛ Ala deli a la.

Jɛkabaara : I ka kuma laban ye jumɛn ye ?

S. N. K. : N ka kuma laban tɛ dɔwɛrɛ ye, ni maa o maa ye nin kunnafoni in kalan Jɛkabaara kunnafonisɛbɛn in kɔnɔ, an b'a ɲini u bɛɛ fɛ, u k'a n dɛmɛ walasa komini in bɛ taa ɲɛ. O tɛmɛnen kɔ, n bɛ Jɛkabaara maaw fɔ kosɛbɛ, ka da kan, aw ye nin hakilina min sɔrɔ ka na anw ɲininka walasa an ka komini ka lakodon maaw fɛ, o kɛra fɛn ye min diyara n ye kosɛbɛ.

Yusufu Fane

Ka bɔ Bankumana

Ɔtuwale ye cakɛda ye, min sigilen don sɛnɛkɛlaw ka sɔrɔ yiriwali kanma. A ye lajɛba labɛn Bankumana sɛkitɛri kɔnɔ, min ɲɛmɔya tun bɛ Siriman Trawele bolo (n'o ye Bankumana sɛkitɛrikuntigi ye). Lajɛ in tun bɛ malosɛnɛ kɛcogo ɲuman de kan. Malo bɛ se ka kɛ fɛn minnu ye, n'o tɛ kini ni seri dɔrɔn ye.

Ɔtuwale ka sɛkitɛri kɔnɔntɔn kelen kelen bɛɛ ka ciden tun bɛ lajɛ in kɛnɛ kan. Olu ye : Kaaba ; Bankumana : Sirakorola ; Guwani ; Kati ; Falajɛ ; Kulikoro ; Dangasa ; Farabana.

Misali la, waati tɛmɛnenw la, malo sɛnɛnen Bankumana, o tun tɛ se ka dun ka ban Bankumanakaw fɛ. O waati la, malo min tun bɛ sɛnɛ, o tun ka girin. A dɔw tun bɛ kalo wɔɔrɔ kɛ ; a dɔw tun bɛ kalo duuru kɛ. Sisan, ji tɛ labɔli kɛ. O ye gɛlɛyaba lase malosɛnɛnaw ma. O kɔsɔn, maloko tiɲɛna. N'i dun y'a ye Bankumana sigira, a sigira maloko de kosɔn.

Bankumana ye dugu ye, min sigilen tun bɛ kulu sanfɛ. Lɛ kosɔn, a wulira ka bɔ kulu sanfɛ, ka na sigi lɛ kɔnɔ, malosɛnɛ kanma. Bankumana bɔra Ɲɛgɛna ani Gena kalasa.

Ɔtuwale ka lajɛ don, u nana ni malosi dɔw ye minnu bɛ se tile 90 ma. Dɔw yɛrɛ b'u la minnu bɛ se tile 85 kɔnɔ. Wa u bɛ sɛnɛ, hali ni ji ma don u kɔrɔ, ni sanji kɔni nana a ɲɛma, a bɛ ɲɛ kosɛbɛ.

Sɛnɛkɛla ka dunkafa ka sabati joona, o sababu ye malosɛnɛ ni kabasɛnɛ de ye.

I n'a fɔ Ɔtuwale ɲɛmɔgɔ Isa Jire ye a fɔ cogo min na, n'i y'an ka jamana balofɛnw ta saara 100-100 ; i bɛ t'a sɔrɔ malo b'i jɔ ni saara 40 ye (40 %).

Balofɛn tɔw jɛlen b'a tɔ 60 % la.

N balimaw, an k'a n ladibagaw ka bilasiralikanw lamɛn k'u waleya sɛnɛko siratigɛ la.

Bankumana ye kominidugu ye. Sibi, n'o y'a ka kubeda ye, o b'a ni Bamako cɛ. Kilomɛtɛrɛ 60 b'a n'a mara-kafo cɛ, n'o ye Kati ye.

Bataki in sɛbɛnna Kanba Bakari Kamara de fɛ. Ale ye Bankumana duguyiriwatɔn ɲɛmaa ye, ani Jɛkabaara kunnafonisɛbɛn feerebaga.

N bɛ duguwu kɛ, san kura, 2005, min nalen filɛ nin ye, A la k'a kɛ hɛrɛ ni lafiya ani kɛnɛya ni garisɛgɛ ɲuman san ye.

Kanba Bakari Kamara
Ka bɔ Bankumana
Kubeda : Sibi Kafo : Kati

ɲɛ 5nan tɔ

kɔɔri sɔngɔ n'u ka tɔnɔmaseginw lahala kɔnɔ. Nka, ni cakɛda o ka nafolo tun kɛra dɔgɔyafɛn ye, a tun bolodalen bɛ ka dɔ bɔ sɔngɔ dansigilen na.

San 2002, bɛnkɔla kadara kɔnɔ baara ɲɛdɔnbagaw ni nafolo bɔbagaw cɛ, sɔngɔsigi taabolo kura sigira sen kan min tun kɔnɔko b'a jira ko kɔɔri koloma sɔngɔ sigili ka kan ka tali kɛ kɔɔrisɛnɛ musakaw la ani dafɛ jamanaw kɔnɔ sɔngɔw, ani diɲɛ suguw kɔnɔ sɔngɔw. O kadara kɔnɔ, ka fara kɔɔrisɛnɛ musakadaw sɔngɔ kan, sɔngɔsigisira wɛrɛ sigira sen kan, min bɛ tali kɛ bɛnkanw kan kɔɔrisɛnɛ tigilamaaw cɛ ka da kɔɔri lahalaw kan diɲɛ suguw kɔnɔ.

O baara taabolo y'a waleyali gɛlɛyaw jira joona, n'o lu ye :

kunnafoniko gɛlɛyaw diɲɛ sugubaw kɔnɔ kɔɔri lahalaw kan awirilikalo la ;

yɛlɛma telin dontaw suguw kɔnɔkow taabolo la ;

gɛlɛya sɔrɔtaw dolariwari yɛlɛmabolow ɲɛsigili la.

Nin gɛlɛya bɛɛ de y'a to a wajibiriyara ka yɛlɛma don kɔɔri koloma sɔngɔ sigili taabolo la.

Minisiri ɲɛmaa
Maaba welelenw
Cɛw ni musow

An bolen filɛ ka baara taabolo min bɛnkansɛbɛn bolonɔbila kɛ, o waleyasiraw ye ninnu de ye :

Kɔɔri koloma sɔngɔ sigira cogo la min b'a to Mali kɔɔribaara taabolo bɛ si kuntaala jan sɔrɔ, n'a bɛ tali kɛ kɔɔrisɛnɛ tigilamaaw bɛɛ fana ka nafa sɔrɔtaw la an'u ka timinandiya donni barika la ka ɲɛsin baara kɛtaw ma.

Sɔngɔ dugumada sigira baarasan 3 de kanma ni jantonyɛrɛla kuntilenna ye. A hakɛ bɛ kɛ kilo dɔrɔmɛ 32 ani kilo dɔrɔmɛ 35 de kɔnɔ.

Kɔɔri sɔngɔ bɛrɛbɛrɛ bɛ tali kɛ baarasan taabolo sɔrɔ kan CMDT bolo (Damasira tilennenw tɛ kɛ kɔɔri sɔngɔ ni CMDT ka baara musakaw cɛ).

Kɔɔrisɛnɛnaw bɛ dafanafolow sɔrɔ ni diɲɛ sugubaw taabolow y'o latigɛ.

Cikɛlaw bɛ kɛ u dɛmɛ-nafoloda tigi n'a labaarabagaw ye. O ye nafolo ye min bɛ sigi sen kan walasa ka cikɛlaw ka sɔrɔ lakana.

Minisiri ɲɛmaa
Maaba welelenw
Cɛw ni musow

Benkɔnsɛbɛn in bolonɔbila waati bɛnna kɔɔribara taabolo kɔnɔ gɛlɛya waatibaw ma. Diɲɛ sugubaw kɔnɔ sɔngɔw binni kɛra sababu ye ka bindabaw don kɔɔribaara taabolo kun. O b'a jira k'a ka kan anw cikɛlaw ni CMDT ka a ɲini ka dɔ fara an ka kɔɔri sɔrɔta kan ani ka dɔ bɔ musakaw la, walasa an ka to kɔɔrisɛnɛ jamanaw ten kan.

An bɛ foli kɛrɛnkɛrɛnnen kɛ ka ɲɛsin gɔfɛrɛnama ma, ka da dɛmɛdon kan a ye min kɛ an ye an ka gɛlɛyaba waati in kɔnɔ.

Nin yɔrɔ in na, an bɛ waleɲumandɔn kɛ ka ɲɛsin walew ma, an ka jamana ɲɛmaaw ni Burkina Faso jamana ɲɛmaaw, ani Benɛn ni Cadi jamanaw ɲɛmaaw bɛ ka minnu waleya, walasa ka dɛmɛjugu kɛlɛ, setigiba jamanaw bɛ ka minnu kɛ u ka kɔɔrisɛnɛnaw ye.

O dɛmɛjuguw jɔyɔrɔba bɛ diɲɛ sugubaw kɔnɔ lahalaw tiɲɛni na, n'o bɛna ni gɛlɛyaw ye an ka jamanaw kɔnɔ ɲɛtaasira la.

N b'a fo

Bayɛlɛmabaga :
Tumani Yalam Sidibe

Nin ye kunnafonisɛbɛn ye ka bɔ Numukɛ Jara yɔrɔ, ka ci Jɛkabaara ma

Nnisɔndiyalen bɛ nin bataki ci Jɛkabaara baarakɛlaw ma, k'a jira u la ko tulonkɛkoba kɛra Samakɔ yan, karidon, desanburukalotile 12, san 2004. Tulon in tun bɛ denmisɛnw ka hakɛ diko de kan u ma. Tulon in daminɛna sogoma, waati 8 nan. A tora senna fo waati 12 nan.

Dugu denmisɛnw bɔra kulukulu, komini kɔnɔ, ka defile ni jenbe ni dunu ye dugu nbɛda kan. Denmisɛn hakɛ min tun bɛ kɛnɛ kan, o bɛ se mɔgɔ 140 ɲɔgɔnna ma.

Sanni baara ka daminɛ, Numukɛ Jara ye kunnafoni caman di denmisɛnw ha hakɛko kan. A y'a jira ko denmisɛn kana kɛ bolokɔfɛfɛn ye. Denmisɛnw nisɔndiyara o kunnafoni na, f'u ye tɛgɛrɛ fɔ. "Pilan Ɛntɛrinasɔnali" ye tulon in sankɔrɔta ni dɔrɔmɛ ba 6 (6 000) ye. A y'o d'an ma. Walasa dumuni ka kɛ bɛɛ fɛ k'i fa, an ye makɔrɔnin kariton fila san, ka tulu litiri 7 san, ka nburukala 47 san. Dugu denmisɛn bɛɛ ye wasa sɔrɔ a ko la kosɛbɛ. Dugutigi ye ladilikan caman d'an ma.

Denmisɛnw ɲɛmɔgɔ y'a jira ko denmisɛnw ka hakɛ dili u ma, k'o ye daamu ye. A ko ale bɔ ɲini diɲɛ kɔnɔ denmisɛnw bɛɛ ka gosi bere kelen na. An ka foli bɛ diɲɛ ŋaniya ɲumantigiw bɛɛ ye, minnu miiri bɛ denmisɛnw la.

Tulon kuncɛra tile waati 12 nan, ni dumuniba ye.

Numukɛ Jara
Animatɛri ka bɔ
Samakɔ

San 2004 sirabakan – kasaaraw cayara Mali kɔnɔ

San 2004 kɛra sirabakan kasaarabaw san ye Mali kɔnɔ. Awa, Mali fan bɛɛ y'u ta sɔrɔ a la. Maaw nin danmatɛmɛ tiɲɛna fana u senfɛ. Mobili-kasaaraw ani senfilamafɛnw kasaaraw kɛra sababu ye ka maaw nin tiɲɛ cogo min, u ye maa caman fana lojuraya ten u ka diɲɛnatigɛ balo waati tɔ kanma.

Walasa ka maaw lafaamuya kosɛbɛ sirabakan-kasaaraw lahala kan an ka Maliba in kɔnɔ, an ka bolinfɛnkow ni donilasekow minisiriso ye faamuyadi kunɲɔgɔn boloda k'a daminɛ san 2004 desanburukalo tile 23.

O kunɲɔgɔn dayɛlɛndon, lajɛba kɛra kunnafonilaselaw ni minisiriso in maaw fɛ.

A jirila o lajɛba senfɛ ko sirabakan-kasaara 444 de kɛra an ka jamana kɔnɔ san 2004. Mobili 752 de sen yera o kasaabaraw la. A bɛ se ka kɛ o ye kasaara lakodɔnnenw danma ko ye ! Fɛn min ye senfilamafɛnw ye, o hakɛ 288 de sen yera kasaara kofɔlen ninnu na. (O bɛ bɛn hakɛ 38 % de ma). Nin sirabakan-kasaaraw kɛra sababu ye ka maa 151 de faga.

Sirabakan-kasaaraw sababuw

A kun jɔnjɔn fɔlɔ ye danmatɛmɛ boli de ye. An ka kanw yɛrɛ la, a bɛ fɔ ko : so dɔnbaga de tiɲɛ ka di so fɛ ! An bara yan, mobilitigi fara mototigi kan, kuma tɛ a sinuwamoto kuratigiw ma, bɛɛ bɛ bolifɛn boli i kun fɛ.

Kun filanan :

Bolifɛn bolili taabolo sariyaw dɔnbaliya, walima u labalobaliya. Bɛɛ kɛlen bɛ sariya sɔsɔbagaw ye. Bɛɛ hakili la ko siraba ye fatiɲɛ de ye. Tiɲɛ don, polisiw bɛ sirabadaw la ka sira taabolo latilen, ani ka bolijugu kɛbagaw ɲangi. Nka, polisiw tɛ yɔrɔ bɛɛ. Sariyasɔsɔ dun kɛlen bɛ maliden fanba fɛ ŋanayako de ye.

Kun sabanan :

Doni hakɛ danmatɛmɛ tali. Ka mɔgɔw ni doniw sɔsɔ ɲɔgɔn kan, ka sɔrɔ ka fiɲɛfɛ dakabananboli dadon n'olu ye dugufurancɛw la. Sofɛrɛ ja wulilen, mobili-kɔnɔmɔgɔw kɔrɔtɔlen, awa saya ni maasibaw bɛ dankan na !

Ladilikan

N'i y'a mɛn ko diɲɛ ka di, i k'a dɔn i yɛrɛ de b'a kɔnɔ dɛrɛ-Kasaara 444 ; maa 151 faatura ka maa caman lɔjuraya. O kɔrɔ ye k'olu ka sɔmɔgɔ ba caman ka diɲɛnatigɛ ɲɛmagɔsira jigilatigɛ kɔnɔ. N'i dun y'a jatemine, A si tɛ Alalatigɛ ye. Adamadenw jogoko don. Farati ! Farati ma ɲi !

N'an bɛ bolifɛnw kan walima n'an b'u kɔnɔ, an k'a dɔn ko kun tɛ farati la, barisa, a kɛra cogo o cogo, an bɛ se an seyɔrɔ la. Awa an bɛ se sennamaa ɲɛ.

Walasa ka maaw lafaamuya kosɛbɛ, n sera bolifɛnko tigilamaa dɔ ma, n'o ye Bɛngali Fɔnba ye, ale k on ye ko : "Bolifɛn kɛra cogo o cogo, ale tɛ maa nɔnabila. Awa, f'an k'a to an hakili la waati bɛɛ de ko maa de bɛ bolifɛn boli, nka bolifɛn tɛ maa boli.

Ni maa min ko ko bolifɛn k'e boli, a tɛna e boli dɛrɛ, nk'a b'i silatumu k'i sɔmɔgɔw bila jigintanya la !"

A kɛra duguba-kɔnɔna ye wo, a kɛra dugu misɛn-kɔnɔna ye wo, an kana faratibaliya kɛ polisiw ɲɛnako danma ye. Yɛrɛlakana ani maa wɛrɛ lakana de ka kɛ an hakilinan ye sanga ni waati bɛɛ.

Tumani Yalam Sidibe
(Nin kunnafoni yɔrɔ dɔw bɔra Denisi Kone ka lase kɔnɔ "Les Echos" Kunnafonisɛbɛn bɔkɔ 850 kɔnɔ)

Diɲɛ kɔnɔkow (2)

An k'a dɔn ko san 2004 laban gɛlɛyakow ma taa k'an yɛrɛ ka jamana dan, n'o y'an ka Maliba ye. Desanburukalo tile 12 su, n'o bɛnna karidon dɔ ma, k'a dugusɛ jɛ a tile 13 la, kasaaraba kɛra Mɔti. Debo dalaji kan (Laki Debo), jikankurun dɔ dafirila ji kan ka maaw nin tiɲɛ. Kasaara in sababu bɔra danmatɛmɛminɛn hakɛ de la kurun kɔnɔ. Bolominɛn tɔni 20 ka fara maa 100 ni kɔ kan !

Kasaara in ye maa 20 de bɔnɔ u nin na yɔrɔnin kelen ani ka maa 50 sɛbɛkɔrɔ jogin.

An k'a dɔn ko kasaara ma dan o danma ma. Desanburukalo kelen o kɔnɔ, a tile 25, a tile waati 11 nan, mɔgɔdoni karinin dɔ fana danmatɛmɛ falen tora a ka kunfɛ boli la, ka t'a yɛrɛ dasi tajidoni mobili sitɛrinin dɔ la. Aa ! o fana kɛra maɲumako dan ye. O kɛra fanasira kan, barisa mobili in tun bɛ ka julaw n'u bolofɛnw de doni ka bɔ masigi dɔgɔ la ka Bamakɔ sɛgɛrɛ. Maa 40 ni kɔ, ka fara finfinbɔrɛw ni minɛn girimanan caman wɛrɛw kan. O kasaara senfɛ, ma 34 de nin tiɲɛna yɔrɔnin kelen : cɛ 16 ; muso 16 ani den fitiinin 2.

Nin Kunnafoniw farala ɲɔgɔn kan
Tumani Yalam Sidibe fɛ

A tɔ bɛ bɔko nata kɔnɔ

Mali kɔɔrisɛnɛnaw ka sɛndika jɛkuluba ɲɛmaa ka lase, kɔɔri koloma sɔngɔ sigili taabolo kɛnɛ kan

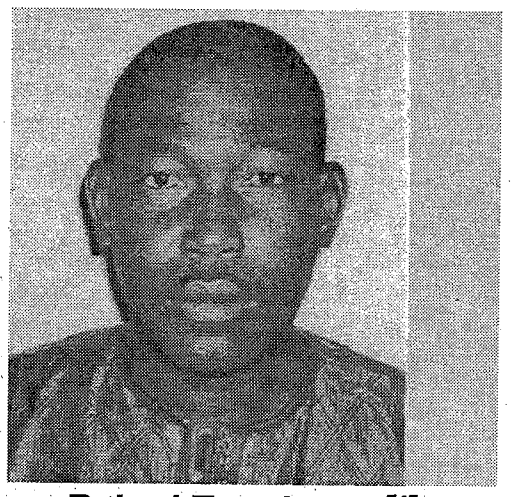

Bakari Togola sɛndika jɛkuluba ɲɛmaa

Minisiri ɲɛmaa
Sɛnɛko minisiri
Sɔrɔdaw ni nafoloko minisiri
Gɔfɛrɛnama maaw
Kɔɔriko taabolo rɔkurayabaga
CMDT ɲɛmaaba
Lasigidenw ni diɲɛ tɔnbaw ɲɛmaaw
"APEKAMU" (APCAM) ɲɛmaaba
Cɛw ni musow, maaba welelenw

A ye diɲɛn n m'a, Mali kɔɔrisɛnɛnaw bɛɛ tɔgɔ la, n ka san kura, 2005, dugawudon, hɛrɛ ani wasako la, ka ɲɛsin aw ma, gɔfɛrɛnama maa bɛɛ.

N ka dugawu bɛ gɔfɛrɛnama ye, ale min ye fɛɛrɛ bɛɛ tigɛ san 2004/2005 baarasan na, ka ntɔnw kɛlɛ, Mali fan bɛɛ fɛ, Malidenw ka hɛrɛ kanma.

Nin bolonɔbiladonba in na, min bɛ tɛmɛ jamana, CMDT ani kɔɔricikɛlaw cɛ, don caman kumaɲɔgɔnya kɔfɛ, ani cilasew jamakulu bɛɛ ni ɲɔgɔn cɛ, n'o labanna nin bɛnkan in sɔrɔli la bi. O b'a jira kokura, k'an ka jamana ɲɛmaaw bɛ k'u sɛbɛ don kɔɔrisɛnɛ yiriwali baaraw ma Mali kɔnɔ. Kɛrɛnkɛrɛnnenya la, ani sɛnɛ taabolo bɛɛ.

Minisiri ɲɛmaa
Maaba welelenw, cɛw ni musow.

A ye da a la ko kɔɔrisɛnɛnan labɛnnen dɔn aw dɛmɛni na Mali jamana in ka bɔnɔgɔla baaraw waleyali la, kɛrɛnkɛrɛnnenya la, nin waati in min kɔnɔ, ni kɔɔriko bɛ ka gɛlɛyabaw sɔrɔ diɲɛ kɔɔrisugubaw kɔnɔ. N'o kɛra sababu ye ka kɔɔrimugu sanbali tɔni 3 ni kɔ to kɔɔrisɛnɛ-jamanaw bolokɔrɔ.

O gɛlɛyaw de y'a to Mali jamana, ni CMDT ani kɔɔrisɛnɛnaw ka bɛnkan taabolo sɔrɔ baarasan saba nata kanma. O bɛnkansɛbɛn ka kan ni foli ye ani k'a jukɔrɔmadon. Kɔɔrisɛnɛnaw tɔgɔ la, n bɛ gɔfɛrɛnama taanu a hakili toli la an haminakow la. N b'a ɲini a fɛ a ka to an kɔ kɔrɔ waati bɛɛ Mali ka ɲɛtaa sira kan, n'o y'an ka jamana ye, an ka jamana min sigilen don kumaɲɔgɔnya ni ɲɔgɔn hakilina ɲinini kan.

N b'aw fo

Bayɛlɛmabaga :
Tumani Yalam Sidibe

Jɛkabaara
Labɔlikuntigi Sɛbɛn ɲɛkulu kuntigui
Tumani Yalam Sidibe
Sɛbɛn ɲɛkulu
Yusufu Fane
Bakari Sangare
Usumani N Tarawele (CMDT)
Tumani Yalam Sidibe
ɲɛgɛnw kɛbaga
Yakuba Jara ko Kayi
Labɛnbaga ɔridinatɛri la
Worokiyatu Sɔ
Baarakɛɲɔgɔnw
CMDT-World Wision - Ofisi Nizɛri - Ofisi iri- OHVN
Hakɛ bɔta: 11000
Batakisira: 2043
Nɛgɛjurusira: 229 62 89
Jamana baarada -Sɛki zayedi tɔgɔla sira- Hamudalayi kin - Bamakɔ